济南日报

2021年4月13日 星期二

农历辛丑年三月初二

第2972期(总第3930期)

XIN JIYANG

新济陽

天气预报

今天 多云转晴,南风2~3级

温度 5℃~17℃

明天 晴转多云,南风2~3级

温度 9℃~21℃

国内统一刊号 CN37-0024 电子信箱:jizhe666888@126.com 新闻热线(传真):(0531)84229684

十三届区委常委会第188次扩大会议召开

本报讯 4月12日,十三届区委常委会第188次扩大会议召开。区委书记吕灿华主持会议并讲话,区委副书记、区长黄晓广,区人大常委会主任孙良才,区政协主席任道胜,区政府党组副书记、济北开发区管委会主任王长军,区委副书记张鹏及区委常委出席会议。

吕灿华指出,新时期,各级各部门要按照区委、区政府的部署,踏着区委、区政府的节奏切实抓好各项目标任务的落实。要客观看待成绩,深刻剖析问题,切实增强干好各项工作的紧迫感。今年以来,我区在长远谋划、主要指标、重点工作等方面取得较好成绩,科学提出"基本建成高质量中心城区"的远景目标、"十四五"时期"推动北部新区全面起势、加快向高质量中心城区迈进"的阶段目标和2021年"1139"工作体系;疫情防控、双招双引、动能转换等重点工作有序推进,实现较大突破,区委对各部门工作表示满意。但仍要警醒主要经济指标高开低走、项目投资支撑不足、重点骨干税源企业下滑明显、要素保障不到位、重点工作进展不够快、镇街经济发展活力不足等问题;要坚持严谨的工作方法,对要点在梳理,坚持挂图作战和"抓两头、带中间"工作法;要端正工作作风,增强工作实效,做到事无巨细,精益求精;要保持充足的攻坚劲头,拿出过硬措施,咬住目标不松劲,力争更多政策、资金、项目落地;要提高格局和站位,积极学习其他区县的先进经验,努力对上争取,确保各项工作取得实效;要紧盯各项具体工作,以常抓不懈的恒心,积极作为,加快推动各项工作落实落细。

吕灿华要求,要聚焦三类重点,坚持精准发力,努力推动各项工作迈上新台阶。在重点指标上下真功、见实效,抓好入库纳统、运行监测、协调服务和对接交流等工作,采取针对性措施尽快补齐短板弱项,全面提升发展成效。在重点工作上下真功、见实效,统筹抓好疫情防控、营商环境、乡村振兴、生态环保等全区九项重点工作,尤其是要紧盯外来人口流动环节,扎实做好疫情防控工作;严格按照上级领导对我区"北起"战略的定位,抓好要素保障工作;加强执法监管,狠抓排查整治,高水平推进生态环保工作。在重点任务上下真功、见实效,高站位抓好党史学习教育,确保规定动作做到位、自选动作有特色,推动党史学习教育深入基层、深入人心;高质量抓好村(社区)"两委"换届,持续做好分析研判、风险防控、矛盾化解等基础工作;高标准抓好政法队伍教育整顿,做到规定动作做实,自选动作做优,持续开展"回头看"和建章立制工作;高效率抓好事业单位改革,相互衔接、高效推进,确保各项工作做实做细,新成立的事业单位要捋清自己的职责,建立完善好各项制度,积极谋划好内部运转。

吕灿华要求,要紧盯关键人员,狠抓有效落实,齐心协力把各项工作干出彩。紧盯目标抓落实,认真对照会议要求和年初确定的任务目标,进一步强化责任意识和争先意识,锐意进取,奋起直追,力争实现名次跃升。铆足干劲抓落实,敢挑最重的担子,敢啃最硬的骨头,盯紧时间节点,出实招,用实劲,下实功。比学赶超抓落实,领导发挥好带头示范作用,充分调动各部门积极性,打造一支善于协同能打胜仗的干部队伍;区直有关部门领导要带头沉在一线、干在实处、走在前列,推动各项工作争先进位。真督真查抓落实,进一步完善调度机制和督查机制,坚持问题导向,确保各项工作任务落到实处、见到实效。要紧紧围绕区委、区政府工作部署,坚持实干、反对虚功,齐心协力、奋力攻坚,干出济阳加速度、干出济阳精气神、干出济阳新风采,推动北部新区全面起势、加快向高质量中心城区迈进,以优异成绩向党的百年华诞献礼。

黄晓广就会议精神贯彻落实讲了意见,他指出,关于下一步工作,要重点抓好指标调度,确保完成计划任务;各级各部门要对照任务目标、时间进度,加强分析预测和指标调度,及时解决过程中存在的问题,认真落实好相关工作措施。要聚焦工作重点,切实抓紧抓实、抓出成效;抓紧抓细疫情防控、项目建设、生态环保、民生保障和安全生产等工作。要解决制约问题,加快项目(工程)建设进度,倒排工期,全力推进,加大协调力度,促进问题早日解决。关于工作方法,要加强组织领导,进一步强化主体责任意识,真抓实干,确保各项工作扎实稳步推进。要加强沟通协调,既要加强与上级部门沟通对接,又要加强横向沟通协调,持一盘棋、拧成一股绳,强化协作配合。要强化督导调度,加强日常工作调度和专题调度,及时发现问题,全力协助解决,真正督出实效。

区发展和改革局主要负责同志通报了全区一季度经济工作情况。

区直有关部门进行了发言。

区人大常委会副主任、区政府副区长、区政协副主席,区法院院长、区检察院检察长,区直有关部门(单位)主要负责同志,各镇(街道)党政主要负责同志参加会议。

(刘姝琪)

我区组织收听收看全省进一步打击整治非法社会组织工作电视电话会议

本报讯 4月10日,我区组织收听收看全省进一步打击整治非法社会组织工作电视电话会议。

会议要求,各社会组织登记管理机关要进一步提高政治站位,深入贯彻落实党中央、国务院部署要求,深刻认识打击整治非法社会组织工作的极端重要性和紧迫性。要以高度的政治责任感迅速统一思想和行动,把打击整治非法社会组织作为当前必须完成的重大政治任务和牢固树立"四个意识"、坚决践行"两个维护"的具体体现。要进一步强化担当精神和责任意识,立足本地实际,积极主动作为,加强组织领导,认真履行职责,不负党中央、国务院的重托和人民的期望,高标准高质量推动打击整治非法社会组织工作向纵深发展。

大力发展制造业,做优做活现代服务业,聚力打造产业生态圈,让细流百川归海,推动济阳实业布局不断深入;引进人才,实施高等院校强基计划,颠覆性技术助力济阳蓬勃发展;延伸轨道交通、建产业园区和黄河湿地群,发展一体化协作平台和传统产业升级平台。

我区三大战略撬动区域协同发展"大棋局"

1-2月份,全区规模以上工业125家,实现增加值6.7亿元,增长38.8%;今年我区列入市重点的项目10个,计划总投资244.14亿元,目前8个项目开工建设;济北开发区跃进全省前20%,跻身省级开发区第一梯队;众海新天地、鑫港商务中心等商贸综合体建设快速推进……喜报频传获佳绩,奋楫扬帆正当时。面对崭新的"十四五",我区如何按照市委、市政府的要求扛起"北起"战略担当、建设高质量中心城区的历史重任?或许可以从"实业强区、科技兴区、协同发展"三大战略中窥见一斑。

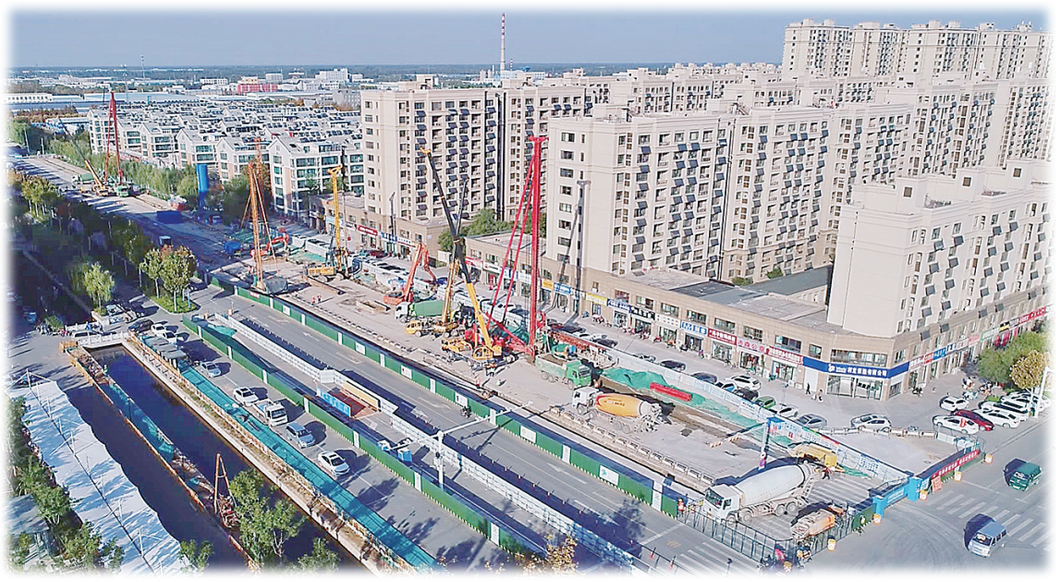

张超 摄

实业强区 推动实业布局不断深入

济阳造升降平台在国庆阅兵、故宫维修和西气东输等重要领域频频亮相;济阳生产的复方黄柏液涂剂项目被纳入国家医保《药品目录》……这些发生在重点工程、医学等领域的创新变革,几乎每天都在济阳精彩上演,它们既是济阳制造业竞争优势的集中体现,也是建设北部高质量中心城区的主阵地,更是济阳经济可持续发展的强大引擎。

"大力发展制造业,做优做活现代服务业,聚力打造产业生态圈,推动实业产业链构建起完整链条、形成规模效应。"济北开发区有关负责同志说。瞄准这一目标,全区上下多措并举,持续发力。

产业配套政策相继出台,用足用好"工业17条""科技创新10条"等政策,扶持建筑业骨干企业发展,支持发展装配式建筑;培育壮大新一代信息技术、生命科技等战略性新兴产业,引龙头、聚链条,围绕产业链发展壮大一批"专精特新"企业。坚持发挥优势、补齐短板、重点突破,着力推动生产性服务业向专业化和价值链高端延伸,推动生活性服务业向高品质和多样化升级,持续为济阳经济进行"输血"。围绕产业链,布局创新链,优化人才链,延伸资金链,配套政策链,着力健全完善产业创新体系。

依托原有企业布局,今年,我区计划年内新增规模以上工业企业15家以上,规模以上工业增加值增长15%;实施工业技改项目30个以上,推动食品饮料、机械装备等优势产业结构优化、产品升级。加快山东广电数字传媒产业园、济北生命科技产业园、中国(济南)特医食品城、国际联合智力创新园等园区建设招商,让具体细分领域内的"隐形冠军""单项冠军"企业入驻园区,使细流百川归海,推动济阳实业布局不断深入。

科技兴区 赢得济阳发展先机

山东鲁华海洋生物公司的"南极磷虾低聚肽及相关衍生产品研究开发及产业化项目"获科技部"科技助力经济2020"重点专项立项。山东北成环境工程有限公司的"先进旋转水力空化反应器抗生素废水降解关键技术研究与应用项目"列入山东省2020年自然科学基金重点项目。这些层出不穷的颠覆性技术集中展示了我区科技创新"试验田"的部分"看家宝贝",让观众感受到济阳创新的蓬勃力量。

科技创新,人才是第一资源,我区着力深化科技人才评价机制改革,出台"人才新政10条",让真正有能力、想干事、能干成事的科研人员获得舞台;引进"泰山""齐鲁"系列高层次人才3人,"泉城"系列高层次人才8人。

基础研究是原始创新的"摇篮",我区大力实施高等院校强基计划,山东熊猫乳品有限公司等10家企业与高校、科研院所签订了产学研合作协议,取得一批原创性成果;布局创建前沿领域、学科融合领域重大创新平台,新建市级以上院士工作站、企业技术中心等平台载体9家。

目前,我区拥有省级企业技术中心1家,省级乡村振兴专家服务基地1家;市级企业技术中心1家,市级中小企业创新创业基地1家,市级工程研究中心(重点工程实验室)2家,市级院士专家工作站2家。吸引国内外知名高校院所、科研机构或企业在济阳设立研发或成果转移转化机构6家,创历史新高。同时实现科技成果转移转化30项,全区技术合同登记额完成1.65亿元。发明专利授权量38件,万人有效发明专利拥有量6.84件/万人,企业有效发明专利拥有量361件;中国驰(著)名商标拥有量3个。

协同发展 推动济阳实质性融入济南主城区

3月31日,由山东高速集团投资建设的济南绕城高速公路二环线北环段(济南大北环项目)初步设计文件获省交通运输厅批复,这意味着一盘纵横联动东西南北、统筹联通省内省外的发展大棋局正在盘活,也意味着济阳将实质性融入济南主城区。

在市委、市政府的规划大局中,济阳担负着破除行政壁垒的重要使命。其中交通一体化是首务,济滨高铁横贯东西,在我区城区中心西设济阳站;济南绕城高速"大北环"正在加快招标,预计五月份进场施工;有轨电车济阳段主体项目计划设站8座,目前正在稳步推进;国道308线、国道220线和省道241线等改建工程加快施工。济阳正在一步步融入济南市以"市郊铁路——城市轨道——中运量公交"构建"七廊八跨"的骨架轨道交通体系。

破除行政壁垒,谋划产城空间布局,需要功能互补、产城融合的"小团体"组团发展。未来,济阳将同齐河加强东西向合作,共建产业园区、延伸轨道交通、共建黄河湿地群,组团发展一体化协作平台和传统产业升级平台,让黄河北经济圈真正有序运作起来。

融入新格局,立足大济南。济阳始终把自己放在战略大格局中来审视和考量,抢抓新旧动能转换起步区建设的红利,主动对接协调,推动基础设施互联互通、关联产业配套协作、公共资源共建共享。抢抓自贸区设立、济南国际机场扩建的红利,主动承接自贸区产业外溢,积极引进航空物流、供应链管理、金融服务等产业,推动形成区域联动发展新格局。深化济阳与武隆、永顺的东西部扶贫协作关系,加强产业合作,强化优势互补,实现互利共赢。推动海峡两岸新旧动能转换产业合作区建设取得实质性进展,实现对台合作新优势。

(刘姝琪)

区政协机关开展党史学习教育集中学习

本报讯 4月12日,区政协机关开展党史学习教育集中学习。区政协主席任道胜主持学习,副主席张乃杰、张学兰、魏长亭,秘书长盛伟,办公室主任王超参加学习。

会上,集中学习了《论中国共产党历史》1-48页内容,传达学习了《关于认真组织开展"品读红色经典"党员读书月活动的通知》《关于开设"济阳先锋课堂"落实党员教育培训工作的实施方案》,观看了视频精品党课——《有危险我先上》。

会议要求,党史学习教育是当前的重要政治任务和政治责任,全体党员要全身心地投入到党史学习教育中来,切实做到学有所思、学有所悟、学有所得,进一步坚定对党的领导的信念,从历史中得到启迪、得到定力;要铭记历史,传承革命传统,砥砺担当品质,激发工作干劲,从党史中汲取新动力、焕发新气象、展现新作为;要认真学习优秀共产党员先进事迹,不断检视初心、滋养初心,不断锤炼忠诚干净担当的政治品格,在平凡的岗位上作出自己应有的贡献。

区政协专职常委、机关全体干部职工参加学习。

(胡佳丽)

"红黄卡"让群众接种疫苗更安全更便捷

本报讯 新冠病毒疫苗接种工作中,为了更方便、更准确、更快捷地为群众提供接种服务,我区积极开拓工作思路,大胆创新,推行了红黄卡制度,就是在群众接种第一剂疫苗时,根据疫苗的生产厂家的不同,分发红卡或黄卡,用来区分群众所打的到底是哪种疫苗。群众再来接种第二剂时,出示手中的卡片即可准确判断所需疫苗。这一制度的推行,确保了两剂次接种为同一厂家的疫苗,让群众放心的同时,也提高了接种工作效率,有助于达到最大免疫效果。

(刘 婧)

我区2021年十二大民生实事项目获百姓点赞

本报讯 年初,区第十八届人民代表大会第五次会议上通过了我区2021年十二大重大民生实事项目,内容涉及广大群众最关心的住房、教育、交通、医疗、养老、文化惠民等领域。

一抓好老城片区四期改造,完成2300户、30余万平方米的征收拆迁任务,再开工建设22.8万平方米安置房。二整治提升老旧居民小区,完成三发舜鑫苑小区道路、雨污管网、墙体立面、停车设施等改造任务。三优化提升公共交通,开通城区西南片区通勤公交,加密现有公交车辆发班频次。四实施农田灌溉节水工程,新建泵站计量设施65套、机井计量设施600套,配套、改造原有田间工程;有序改进农田灌溉水利设施运行维护机制,真正管好用好水利设施。五启用区妇女儿童医院,尽快惠及妇女儿童就医。六加强智慧医疗建设,新增10处"一分钟诊所"。七加大文化惠民力度,组织开展农村(社区)公益电影放映6900场、"戏曲进乡村"演出400场、公益惠民演出50场。八完善体育设施,建成一处1.6万平方米的标准足球场。九加强新型基础设施建设,新建汽车充电桩357个。十提升社区便民服务,启用滨河社区3500平方米的室内农贸市场。十一加大残疾人康复服务,为150名残疾儿童实施康复救助,为残疾人适配辅助器具1000件,残疾人精准康复服务率达到持证残疾人80%以上。十二加强劳动就业保障,开展就业技能培训2000人以上,新增城镇就业2700人以上。

(刘姝琪)

济阳第一党支部展馆改造提升通告

自2021年4月12日起,济阳第一党支部展馆(地址:济阳区新市镇史家寺村)将进行改造提升,需要封闭施工,时间1个月。施工期间,接待参观工作暂停。请参观单位和个人据此调整参观时间。

特此通告。

新市镇人民政府

2021年4月12日

深入学习贯彻习近平总书记关于坚持和完善人民代表大会制度的重要思想,坚持党的领导、人民当家作主、依法治国有机统一,认真履行宪法法律赋予的职责,不辜负党和人民的信任与重托。

责编 高春荣 刘姝琪 美编 梁晓俊 校对 张来弟